

# 精明園だより

August 2021  
vol. 52  
Summer

## 心でつながる場所

### 私の仕事と子への思い

家族会棟部長 塩見和代



朝、仕事の終わり、牛舎から外を見て今年もツバメが帰ってきたんだあとで見えました。昼間、田の代かき作業をしている主人の横でコウノトリが1時間ほど田の中を歩き回り、北の方の空へ飛び立ちました。のんびりしている様子ですが、酪農の仕事をしていて忙しい季節に入ってきたのだと感じています。

朝夕の乳搾りから昼間の牧草刈りなどに追われます。生き物である乳牛から生み出される生乳の量は、簡単に増やしたり減らしたりすることはできません。生きているから乳の味もひとつではありません。一頭ずつ違う乳の味の違いは皆さんがひとりひとり違うのと同じなんです。

牛の種類や、えさ、地域、季節や気温、殺菌方法で味が違います。災害や新型コロナウイルスのような疾病の流行など、季節以外の影響で生乳の需要と供給のバランスが崩れることが一番心配です。娘も養護学校へ通っている小学部時代は、学校から帰るとおやつを持って牛舎の牛のえさ箱の中に入って、牛に頭をなめてもらっていました。お気に入りの場所でしたが、カナダからの輸入牛でおとなしい牛でした。娘の小さいときのなつかしい思い出です。乳牛は暑さに弱く、これからが大変です。

面会や外泊が自由にできず、園の行事も中止になる中、園から電話があり、「美代子さん元気にされていますよ。」という声を聞くとほっとします。職員さんに感謝しています。もう少し、もう少しとコロナ禍の収まる日を待ち続け、ワクチン接種が始まり、新型コロナウイルスの収束に少しは目処が立ちつつあります。園での行事が始まるのを心待ちにしています。今は祈るだけです。

親同士の思いは様々ですが、子供たちのために園が心でつながる場所になればいいなと、協力していきたいと思います。



## 精明園の取り組み、活動の紹介

### まごころファーム

就労支援B型では、清掃班6名とまごころファーム9名の利用者さんが事業利用されています。

昨年度より、新型コロナウイルス感染症対応で様々な制約がある中、みなさん元気で作業されています。これからますます暑さも厳しくなりますが体調管理に注意して楽しく作業ができるようにがんばります。



### 歯科衛生士による口腔ケア

新型コロナウイルスで生活が一変してしまっていて早1年が過ぎ、令和3年度を迎えました。口腔衛生に関しては、歯科衛生士2名体制にしてもらいました。二人で相談しながら、口腔ケアや歯科受診、その他口腔内写真撮影等より充実した口腔衛生プログラムの実現に努力していきたいと考えています。6月は、コロナワクチン接種で歯科受診がストップしてしまいましたが園内での歯科検診・フッ素塗布を実施することが出来ました。



7月からは、歯科受診も再開し、誤嚥性肺炎・その他感染症予防に加え1本でも多くの健康な歯を残し食事など楽しめるようにしていきたいと支援員さんと共に連絡を密に取りながら進めていきたいと思っています。

### 食事に関する事

丹南精明園では毎年「屋台の日」という行事食を実施しています。本来は食堂内に屋台を組み、焼きそばやお好み焼きの焼ける音や匂いを楽しみながら自由におかわりをしていただくお楽しみイベントですが、今年は新型コロナウイルス対策として各棟ごとにおかわり用の食事を用意し、密を避けた状態で開催しました。例年とは違う形の「屋台の日」ですが、お祭りの定番メニューは大人気で、皆さんの満足そうな顔を見ることができました。





## 3月 コンサルテーション事業

今年度も、引き続き、堀内桂氏を講師に招き、行動障害等に関するコンサルテーション事業を行っています。4月・5月は、今までコンサルテーションを受けておられない職員を対象に講義をしていただき(以前、受けた講義内容と同様)、よりチームとして統一した支援を考え・実践できるように進めています。今後も、利用者の皆さまが安心して生活できるよう取り組んでいきたいと思ひます。

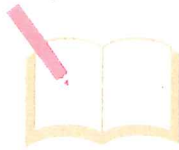

## 4月 春のお弁当の日

4月14日のお昼に毎年恒例の春のお弁当を提供しました。当日は外で食べるには肌寒い気温だったため、室内のダイニングや多目的ホールといった場所に分かれてお弁当を食べられました。桜を見ながら食べることは叶いませんでしたが、いつもと違うお弁当での提供に、皆さんの笑顔が見られるランチタイムでした。



## 4月 お花見ドライブ

新型コロナ感染予防のため、ご利用者の外出を控え、園内で楽しめる工夫をしています。

そんな毎日の中で、少しでもご利用者に園外に出てもらえるよう、お花見外出を計画しました。園のバスと公用車を利用し、交替で全員の方に参加してもらうことを目的にしました。車から降りることは出来ませんでした。川沿いに沿って咲く満開の桜の下で賑やかな声が飛び交い、ご利用者の楽しそうな表情を見ることが出来ました。





# 各棟の活動の様子

## あゆみ男性棟

新型コロナウイルス蔓延のため、外出等の自粛生活が続いています。そのため、月に1度工夫を凝らしたお楽しみ会を実施しています。

5月には「ケーキにデコレーション」、6月には「フランクフルト」を実施しました。感染症が落ち着き、外出など自由に行ける日を待ちながら皆さん生活をされています。



## あゆみ女性棟

キャップの取り外し、塗り絵、お楽しみ会でのケーキ作りなど、皆さんが楽しみながら活動ができるよう支援しています。氷川きよしなどのDVD鑑賞も好評です。毎日、16時から行うカラオケでは、歌の好きな利用者の方々が熱唱され、あっという間に1時間が過ぎていきます。

今後も笑顔で過ごしていただけるよう、思いに寄り添いながら支援していきたいと思っております。



## いづみ男性棟

いづみ男性棟では、月一回のお楽しみイベントを開催しています。4月にはラーメンを、5月にはハンバーガーの調理・飲食を楽しみました。コロナ禍で制限なども多く、できることが限られている状況ではありますが、今後も棟内で極力楽しんでいただけるよう、お楽しみ会など色々企画していきます！



## いづみ女性棟

いづみ女性棟ではコロナ禍でも楽しみを持ちながら毎日生活して頂けるような支援を心掛けています。

天気の良い日には職員と一緒に園内歩行に出かけたり、余暇活動を提供し楽しまれています。

これからも利用者様の笑顔が絶えないように園内のできる活動や余暇活動を考え提供できるように工夫していきます。



## 地域支援

丹南精明園地域支援課では、就労継続B型事業と共同生活援助事業を担当しています。

就労継続B型事業での取り組みは、丹波市市島町にある丹ファームでイチゴ、トマトのハウス栽培を中心に野菜づくりの農耕作業、高齢者施設の清掃作業をしています。共同生活援助事業では、6ヵ所のグループホームを運営しています。

一人でも多くの方が地域で自分らしい生活、活躍の場が今後も継続出来るようにスタッフ一同チームワークを大切に情報共有していきます。





事業活動計算書

勘定科目	令和2年度決算(A)	令和元年度決算(B)	増減(A)-(B)
サービス活動増減の部			
<収益>			
障害福祉サービス等事業収益	675,205,528	634,529,090	40,676,438
受託事業等収益	836,015	920,689	-84,674
経常経費補助金収益	3,642,628	234,640	3,407,988
経常経費寄附金収益	3,300,000	180,000	3,120,000
過年度収益	199,669	29,000	170,669
その他の収益	1,768,789	9,136,764	-7,367,975
就労支援事業収益	5,057,378	5,532,352	-474,974
サービス活動収益計 (1)	690,010,007	650,562,535	39,447,472
<費用>			
人件費	426,431,582	387,157,830	39,273,752
事業費	94,286,371	99,786,228	-5,499,857
事務費	66,393,673	67,723,250	-1,329,577
就労支援事業費用	5,057,378	5,701,431	-644,053
減価償却費	14,247,629	14,544,489	-296,860
国庫補助金等特別積立金取崩額	-11,226,452	-11,363,460	137,008
サービス活動費用計 (2)	595,190,181	563,549,768	31,640,413
サービス活動増減差額 (3)=(1)-(2)	94,819,826	87,012,767	7,807,059
サービス活動外増減の部			
<収益>			
その他のサービス活動外収益	215,684	42,146	173,538
サービス活動外収益計 (4)	215,684	42,146	173,538
<費用>			
その他のサービス活動外費用	3,914	24,854	-20,940
サービス活動外費用計 (5)	3,914	24,854	-20,940
サービス活動外増減差額(6)=(4)-(5)	211,770	17,292	194,478
経常増減差額 (7)=(3)+(6)	95,031,596	87,030,059	8,001,537
特別増減の部			
<収益>			
施設整備等補助金収益	5,529,000		5,529,000
拠点区分間繰入金収益	825,000		825,000
その他の特別収益	6,189	352,674	-346,485
特別収益計 (8)	6,360,189	352,674	6,007,515
<費用>			
固定資産売却損・処分損	1	3	-2
国庫補助金等特別積立金積立額	5,529,000		5,529,000
拠点区分間繰入金費用	86,437,000	125,509,000	-39,072,000
特別費用計 (9)	91,966,001	125,509,003	-33,543,002
特別増減差額 (10)=(8)-(9)	-85,605,812	-125,156,329	39,550,517
当期活動増減差額 (11)=(7)+(10)	9,425,784	-38,126,270	47,552,054
繰越活動増減差額の部			
前期繰越活動増減差額 (12)	40,155,475	26,461,745	13,693,730
当期末繰越活動増減差額(13)=(11)+(12)	49,581,259	-11,664,525	61,245,784
基本金取崩額 (14)			
その他の積立金取崩額 (15)	42,391,000	84,975,000	-42,584,000
その他の積立金積立額 (16)	33,155,000	33,155,000	
次期繰越活動増減差額 (17)=(13)+(14)+(15)-(16)	58,817,259	40,155,475	18,661,784

はじめまして

丹南精明園支援課長 若森 崇



皆様、初めまして。このたび4月に丹寿荘より転入して参りました若森と申します。これまで長く高齢者施設で勤務させていただいており、障害施設は初めてになります。まだまだ未熟ですが、周りの皆さんに助けをいただきながら務めさせていただいております。どうぞよろしくお願いいたします。

さて、昨年より新型コロナウイルスの影響で、利用者の行事、面会、外出等が中止となり、窮屈な生活が続いています。ただ、今年はワクチンなど様々な環境が整いつつあり、少し明るい話題も聞かれるようになってきました。当施設でも丹波篠山市各関係機関の皆様にご尽力いただき、希望する利用者、職員に2回のワクチン接種を終えることができました。元の生活に戻るまでにはまだまだ時間がかかりますが、感染症とうまく付き合いながら少しでも元の日常生活に近づくことを願っています。

令和3年度の事業計画では、新築移転に向けて様々な準備が計画されています。既存のサービスを維持しながら新しい体制へスムーズに移行するためには、今から基礎作りを行わなければなりません。今年、多くの皆様にお会いすると思いますが、いろいろなご意見を聞かせていただければと思っています。

どうぞよろしくお願いいたします。



# 人の動き

## 退職 R3.3.31付

塩村 真矢 (正規職員)  
 山本 和也 (正規職員)  
 中越 彩香 (施設職職員)  
 能勢 震次 (契約職職員Ⅱ)  
 山内 君代 (契約職職員Ⅱ)  
 檜皮 美智子 (契約職職員Ⅱ)  
 生澤 未佳子 (契約職職員Ⅱ)

## 新規採用 R3.4.1付

貴志 優 (正規職員)  
 中辻 勇斗 (正規職員)  
 岩佐 智香子 (正規職員)  
 浮田 果歩 (正規職員)  
 足立 年永 (契約職職員Ⅰ)  
 森田 雅子 (契約職職員Ⅱ)  
 城山 実弓 (契約職職員Ⅱ)  
 吉田 亜希子 (契約職職員Ⅱ)

## 異動 R3.4.1付

### 転入

若森 崇 (正規職員) 丹寿荘より  
 塩野 拓郎 (正規職員) 事務局より  
 水嶋 紗由奈 (正規職員) たじま荘より

### 転出

山口 仁嗣 (正規職員) 五色・サルビアホールへ  
 森 明子 (正規職員) 清水が丘学園へ



ごあいさつ

支援員  
 中辻 勇斗

4月から丹南精明園に配属されました支援員の中辻です。障害者施設は初めてで分からないことがたくさんありますが、明るく元気に頑張っていきたいと思います。

利用者の方と一緒に楽しく日々を過ごし、毎日笑ってもらえるように精一杯頑張ります。

よろしくお願いたします。

露天風呂「観音の湯」で  
 至福のひとときを

浜坂温泉保養荘  
 〒669-6702 兵庫県美方郡温泉町浜坂775  
 TEL(0796)82-3645

はまさか〜いらっしやい



- 苦情受付責任者 上崎 尚久  
 本荘 保義  
 若森 崇
- 苦情解決責任者 柴垣 重美

- ・ 受付時間 9:00~17:00  
 (土・日・祭日・年末年始を除く)
- ・ 電話番号 079-594-2298
- ・ F A X 079-594-2271

※担当者が不在の場合は、事務所までお申し出ください。 ※苦情受付箱を設置していますので、ご利用ください。