



支える心とおもいやり

精明園だより

August 2020

vol.50

Summer

心でつながる場所

ご挨拶

丹南精明園長 柴垣重美



木々の緑が深みを増し、夏めいた季節となりました。今年は、新型コロナウイルスの世界的な流行の中、令和2年度を迎えました。ご家族の皆様には、感染症対策のため、面会の中止等お願いをしております。ご理解ご協力を頂き誠にありがとうございます。

ご利用者の皆さんも、ご家族に会えない日々が長くなり、さみしい思いをされています。外出等も制限をしているため、園内で出来ることをいろいろ考え、工夫して楽しみのある日々を過ごしていただけるよう職員一丸となって取り組んでいます。一日も早く感染症が収束し、以前のように、ご家族の皆様は精明園にお越しいただけることを願っています。さて、令和2年度、丹南精明園の事業計画では、いよいよ移転建て替えに向け動き出します。すでにお知らせしましたとおり、柏原病院跡地に新しい施設が建つこととなります。このような機会は何度もあることではありません。ご利用者が幸せに暮らせる空間、また地域の拠点となるよう、多くの方の意見を頂きながらすすめていきたいと思っております。

また、今年度は、地域の皆様にも長く愛された「明峰庵駅前店」を閉店しました。ご愛顧誠にありがとうございました。駅前店は「めいほう工房」に変わりました。さらにB型事業の縮小により、まごころファームでも生活介護の方が作業に参加されるようになり、生活介護事業の活動の場所が増え、日中の過ごし方に少しですが選択肢が広がりました。

現在は、感染症対策で活動に制限が多いですが、地域の皆様、ご家族の皆様とともに連携して施設運営をすすめてまいり所存です。ご利用者が日々安心して暮らしていただけるよう努めて参ります。どうぞ今後ともご支援ご協力を賜りますようよろしくお願い申し上げます。

家族会役員になって

家族会会計部長 小林静香



丹南精明園を訪れることになったのは、同じ地域に住む娘さんが平成5年に入所されたからでした。丹南町までの交通手段の不便さから娘さんのお母さんから面会時に送迎を頼まれて精明園に行くことになりました。現在のような走りやすい道ではなく、細い山道をくねくねと曲がりながらの道中でした。その後、送迎だけの役割が10年程続きました。家庭の事情により、お母さんは実家である鹿児島県へ「娘を頼みます。」と帰省され、その後病気で入院されました。しばらく手紙のやり取りにて、園での生活の様子をお知らせしていました。母親代わりが始まり、面会や行事への参加、浜坂温泉への1泊旅行にも参加させていただき、家族会の皆様とも親しくお話させていただけるようになりました。同じ棟の役員の方から棟部長を引き継がれ役員会にも参加させていただくようになりました。役員会では園も役員もご利用者の皆様が快適に生活できるように真剣に考える姿を見ることが出来ました。

家族会の行事で「成年後見制度について」の研修会があり参加しました。親代わりをするなかで、様々な悩み事がありましたので、研修会の後に講師の方に相談させていただきました。後見人になるには、あらゆる調査があり裁判所に提出する書類には、母親の自筆の署名が必要でした。母親に承諾と署名をいただくため鹿児島へ往復しました。入院している病院にて司法書士さんも立ち会いのもと説明と書類への署名が完了し、平成21年に裁判所より成年後見人として認められました。後見人になる前から毎年、娘さんと鹿児島の病院に一緒に行きました。残念ながら5年前にお母さんは逝去されました。娘さんは墓参りに行きたいと希望していますが、体調等と母親が居ない鹿児島に行くことがいいのかを考えるとためらいます。

令和元年度になり会計部長となりました。会費や互助共済の助け合いの有り難みを感じるとともに、会計の仕組みも解るようになりました。精明園の園長はじめ支援員の皆様のあたたかい支援のお陰でご利用者の皆様は元気で明るく生活できています。3月以降、新型コロナウイルスの感染予防のために面会や外出、外泊が中止になり、ご利用者、ご家族の皆様もストレスが溜まっています。しかしそれ以上に、園の職員の皆様はご利用者を守るために気苦労されていると思います。家族会は役員会も開催できない現状でもどかしい日々ですが、ご利用者の皆様のストレスが軽減できる園内のお楽しみ的な行事が多く実施できるよう家族会としても支援していきます。後見人という立場ですが、親の気持ちは理解できます。今後も家族会の皆様とともにご利用者の皆様が健康で安全に楽しく生活できることを目標にして、家族会役員を務めさせていただきます。

事業活動計算書

勘定科目	令和元年度決算(A)	平成30年度決算(B)	増減(A)-(B)
サービス活動増減の部			
収益			
障害福祉サービス等事業収益	634,529,090	622,531,659	11,997,431
受託事業等収益	920,689	767,051	153,638
経常経費補助金収益	234,640	111,203	123,437
経常経費寄附金収益	180,000	1,000,000	-820,000
過年度収益	29,000	4,000	25,000
その他の収益	9,136,764		9,136,764
就労支援事業収益	5,532,352	15,691,804	-10,159,452
サービス活動収益計 (1)	650,562,535	640,105,717	10,456,818
費用			
人件費	387,157,830	376,691,641	10,466,189
事業費	99,786,228	89,118,803	10,667,425
事務費	67,723,250	59,735,265	7,987,985
就労支援事業費用	5,701,431	16,173,868	-10,472,437
減価償却費	14,544,489	15,106,012	-561,523
国庫補助金等特別積立金取崩額	-11,363,460	-11,619,046	255,586
サービス活動費用計 (2)	563,549,768	545,206,543	18,343,225
サービス活動増減差額 (3)=(1)-(2)	87,012,767	94,899,174	-7,886,407
サービス活動外増減の部			
収益			
その他のサービス活動外収益	42,146	1,846,324	-1,804,178
サービス活動外収益計 (4)	42,146	1,846,324	-1,804,178
費用			
その他のサービス活動外費用	24,854	1,136	23,718
サービス活動外費用計 (5)	24,854	1,136	23,718
サービス活動外増減差額(6)=(4)-(5)	17,292	1,845,188	-1,827,896
経常増減差額 (7)=(3)+(6)	87,030,059	96,744,362	-9,714,303
特別増減の部			
収益			
拠点区分間繰入金収益		50,000	-50,000
サービス区分間繰入金収益		37,681,803	-37,681,803
その他の特別収益	352,674	10,083,744	-9,731,070
特別収益計 (8)	352,674	47,815,547	-47,462,873
費用			
固定資産売却損・処分損	3	1	2
国庫補助金等特別積立金取崩額(除却等)		-8,295,461	8,295,461
国庫補助金等特別積立金積立額		8,295,461	-8,295,461
拠点区分間繰入金費用	125,509,000	160,548,000	-35,039,000
サービス区分間繰入金費用		37,681,803	-37,681,803
その他の特別損失		10,020,192	-10,020,192
特別費用計 (9)	125,509,003	208,249,996	-82,740,993
特別増減差額 (10)=(8)-(9)	-125,156,329	-160,434,449	35,278,120
当期活動増減差額 (11)=(7)+(10)	-38,126,270	-63,690,087	25,563,817
繰越活動増減差額の部			
前期繰越活動増減差額 (12)	26,461,745	22,238,832	4,222,913
当期末繰越活動増減差額(13)=(11)+(12)	-11,664,525	-41,451,255	29,786,730
基本金取崩額 (14)			
その他の積立金取崩額 (15)	84,975,000	101,068,000	-16,093,000
その他の積立金積立額 (16)	33,155,000	33,155,000	
次期繰越活動増減差額 (17)=(13)+(14)+(15)-(16)	40,155,475	26,461,745	13,693,730

まごころファーム

新型コロナウイルスによる緊急事態宣言を受け、清掃班は受託施設2ヶ所が立ち入り禁止となってしまいました。代替作業として地元農家さんより丹波黒大豆の選別作業を受託して、トレーの中でひとつぶ一粒丁寧な選別作業に取り組んでいます。



歯科衛生士による口腔ケア

丹南精明園にお世話になって3年目になります。本年度は口腔ケアと共に歯科受診の充実を図っていかうと計画していましたが、新型コロナウイルスの影響で、定期の歯科受診すらままならない状況が続いています。しかしコロナウイルスの検査にも唾液をつかうものが有効ではないかと言われているので、口腔内を清潔に保つことが予防にも役立つということではないでしょうか。口腔ケアの質の向上に支援員と共により一層取り組んでいきたいと考えています。



食事に関する事

4月14日のお昼は春のお弁当の日でした。春をテーマに厨房で作ったお弁当を各棟それぞれの場所で食べられました。今年のメニューは春の五色ご飯、ハンバーグ、卵焼き、春の炊き合わせ、菜の花のからしあえ、いちごです。華やかな色合いの混ぜご飯や、風味豊かな菜の花、甘酸っぱいいちごなどを普段とは違う雰囲気の中で食べられ、皆さんそれぞれ春の訪れを感じておられるようでした。



コンサルテーション事業

3月

令和元年度より、毎月、北摂杉の子会より堀内氏をお招きし、『行動障害等に関するコンサルテーション事業』を実施しております。実際の事例をもとに、アドバイザーの助言を受けながら、ご利用者の皆さまが安心して生活していただけるよう支援方法を考え、実践しております。今まで気が付かなかった視点や新たな発見が多く、支援の幅が広がってきていると感じています。今後も、ご利用者の皆さまに寄り添った支援を目指してまいります。



ガーデンパーティ開催

4月

新型コロナウイルスの感染予防のため、ご利用者の外出やご自宅への帰省、ご家族との面会を原則中止している状況のなか、スタッフは工夫して園内行事を充実するよう努めております。

4月23日、芝生広場にてガーデンパーティを催しました。春めいた爽やかな風を感じながら、唐揚げやフライドポテト、ジュース、輪投げ、ストラックアウト、お菓子釣りを提供し、ご利用者は楽しみました。輪投げ等のゲームの成績上位の方にはメダルを授与し、たくさんの笑顔溢れたひとときでした。



めいほう工房開所

4月

3月に閉店しました明峰庵駅前店が装い新たに、小規模作業所「めいほう工房」として、スタートを踏み出し、4月1日に開所式を行いました。厨房設備はそのまま活用し、通所利用者へ食事を提供し、以前の食堂スペースにて、生活介護事業の5～7名程のご利用者が紙製品の製作作業や創作活動に取り組んでいます。

明峰庵駅前店をご利用いただいた地域の方には長年ご愛顧いただきまして、誠にありがとうございました。



各棟の活動の様子

あゆみ男性棟

新型コロナウイルス拡大に伴い、様々な活動が自粛となってしまいました。棟で出来る範囲で、少しでも楽しめ、リフレッシュ出来るイベント（お好み焼き・餃子・フルーチェ・シュークリーム等）を随時計画し実施しています。また並木道公園への散歩や園内歩行については、天気の良い日に実施し、外の空気を味わっていただくよう努めています。今後も予防対策は長期化することが想定されるため、ストレスが極力掛からないよう工夫を凝らした活動を実施していきます。



あゆみ女性棟

4月に調理実習でホットケーキ作りをしました。調理前から「ホットケーキ作るんや!」と楽しみにされているご利用者もおられました。分厚いホットケーキが焼き上がり、「美味しいわ!」「おかわりないの?」と満面の笑顔で話されていました。

今後も楽しみを持って過ごせるよう定期的に調理実習やレクリエーションを実施していきます。



いづみ男性棟

いづみ男性棟では、月一回のお楽しみイベントを開催しています。4月にはフランクフルトを、5月には焼きそばの調理・飲食を楽しみました。今後もピザやスイーツなどなど、楽しいイベントをどんどん企画していきます!

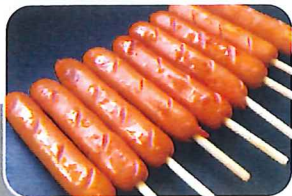

いづみ女性棟

いづみ女性棟には、会話でのコミュニケーションが難しいご利用者が多くおられますが、スキンシップや個々のご利用者の好きな日中活動や余暇活動を提供し楽しまれています。

4月にお楽しみ会にてプリン・ア・ラ・モードを作って食堂で食べられました。ご利用者はみなさん笑顔で味わって食べておられました。今後も、ご利用者が喜ばれるようなお楽しみ会を定期的実施していきます。



地域支援

地域支援課 就労継続支援 B 型事業は、農業を主にした丹波丹ファームでいちご、トマトのハウス栽培と高齢者施設等から清掃委託を受けて作業に取り組んでいます。新型コロナウイルス感染症の影響でマスク作りにも挑戦しています。令和2年4月から丹波丹ファームの一部が生活介護事業となり、生活介護のご利用者も畑作業に参加されています。



職員紹介

事務所



STAFF

あゆみ女性



あゆみ男性



いづみ男性



いづみ女性



医務室



通所作業担当



地域支援



人の動き

退職 R2.3.31 付

和田 明 美 (契約職職員Ⅱ)
 渋谷 祐 子 (契約職職員Ⅱ)
 橋本 圭 三 (契約職職員Ⅱ)

新規採用 R2.4.1 付

依田 健太郎 (正規職員)
 大前 知 佳 (契約職職員Ⅰ)
 大森 隆 彦 (契約職職員Ⅱ)
 中嶋 恵 子 (契約職職員Ⅱ)
 藤原 義 子 (契約職職員Ⅱ)

異動 R2.4.1 付

転入

上崎 尚 久 (正規職員) 出石精和園より
 椋本 哲 次 (正規職員) 立雲の郷より
 西山 清 江 (正規職員) 丹寿荘より

転出

藤本 直 人 (正規職員) たじま荘へ
 上田 敬 介 (正規職員) 出石精和園へ
 細田 茉 希 (正規職員) くにうみの里へ

ごあいさつ

支援員 依田健太郎



はじめまして。令和2年度より、丹南精明園のいづみ男性棟で支援員として働かせていただいている依田健太郎と申します。学生時代には、登山部に属していましたので体力には自信があります。初めてのことばかりで戸惑うことも多いですが、利用者さまや他の職員の方からたくさんのお話を教えていただきながら日々業務に取り組んでいます。

コロナの影響で大変な中ですが、日々の利用者さまとの関わりや様々な行事などを通して信頼して頂ける職員を目指していきたいので、よろしくお願いします！

寄付いただきありがとうございます

○福祉用具

令和2年3月に、昨年度に退所されたご利用者のご家族より、車いす等の福祉用具を寄贈いただきました。当園では高齢重度化がすすんでおりますので、ご利用者への支援に有効活用させていただいております。



○手作り布マスク

令和2年4月以降、新型コロナウイルスが感染拡大しているなか、ご家族数名より手作り布マスク300枚を寄贈いただきました。現在実践しております感染症の予防対策に有効活用させていただいております。



おんせんとう
うまいもんで
おもてなし

浜坂温泉保養荘

〒669-6702 兵庫県美方郡新温泉町浜坂775
 ☎(0796)82-3645

1泊2食 7,300円～
65歳以上(平日)

当施設 苦情相談 窓口

- 苦情受付責任者 山口 仁嗣
上崎 尚久
本荘 保義
- 苦情解決責任者 柴垣 重美

- ・ 受付時間 9:00～17:00
(土・日・祭日・年末年始を除く)
- ・ 電話番号 079-594-2298
- ・ FAX 079-594-2271

※担当者が不在の場合は、事務所までお申し出下さい。 ※苦情受付箱を設置しておりますので、ご利用下さい。